

教育部 2024 年部门预算

二〇二四年三月

目 录

一、教育部概况

（一）部门职能

（二）部门预算单位构成

二、2024 年部门预算报表

（一）部门收支总表

（二）部门收入总表

（三）部门支出总表

（四）财政拨款收支总表

（五）一般公共预算支出表

（六）一般公共预算基本支出表

（七）政府性基金预算支出表

（八）国有资本经营预算支出表

（九）财政拨款预算“三公”经费支出表

三、2024 年部门预算情况说明

四、名词解释

五、附件

一、教育部概况

（一）部门职能

教育部是主管全国教育事业和语言文字工作的国务院组成部门，成立于1949年10月（1985年至1998年称作国家教育委员会），根据第十一届全国人民代表大会第一次会议批准的国务院机构改革方案和《国务院关于机构设置的通知》（国发〔2008〕11号）设立。依据有关法律法规履行下列职责：

1.拟订教育改革与发展的方针、政策和规划，起草有关法律法规草案并监督实施。

2.负责各级各类教育的统筹规划和协调管理，会同有关部门制订各级各类学校的设置标准，指导各级各类学校的教育教学改革，负责教育基本信息的统计、分析和发布。

3.负责推进义务教育均衡发展 and 促进教育公平，负责义务教育的宏观指导与协调，指导普通高中教育、幼儿教育和特殊教育。制定基础教育教学基本要求和教学基本文件，组织审定基础教育国家课程教材，全面实施素质教育。

4.拟订国家教育督导方针政策，指导全国的教育督导工作，根据授权发布国家教育督导报告，负责组织和指导对中等及中等以下教育、扫除青壮年文盲工作的督导检查 and 评估验收工作，指导基础教育发展水平、质量的监测工作。

5.指导面向中小學生（含幼兒園兒童）的校外教育培訓管理工作，會同有關部門指導地方開展校外教育培訓監管和綜合治理。

6.指導以就業為導向的職業教育的發展與改革，制訂中等職業教育專業目錄、教學指導文件和教學評估標準，指導中等職業教育教材建設和職業指導工作。

7.指導高等教育發展與改革，承擔深化直屬高校管理體制改革的责任。制定高等教育學科專業目錄和教學指導文件，會同有關部門審核高等學校設置、更名、撤銷與調整，統籌指導各類高等教育和繼續教育，指導改進高等教育評估工作。

8.負責本部門教育經費的統籌管理，參與擬訂教育經費籌措、教育撥款、教育基建投資的政策，負責統計全國教育經費投入情況。

9.統籌和指導少數民族教育工作，協調對少數民族和少數民族地區的教育援助。

10.指導各類學校的思想政治工作、德育工作、體育衛生與藝術教育工作及國防教育工作，指導高等學校的黨建和穩定工作。

11.主管全國的教師工作，會同有關部門制訂各類教師資格標準並指導實施，指導教育系統人才隊伍建設。

12.負責各類高等學歷教育招生考試和學籍學歷管理工作，會同有關部門制訂高等教育招生計劃，參與擬訂普通高等學校畢業生就業政策，指導普通高等學校開展大學生就業

创业工作。

13.规划、指导高等学校的自然科学和哲学、社会科学研究，协调、指导高等学校参与国家创新体系建设和承担国家科技重大专项等各类科技计划的实施工作，指导高等学校科技创新平台的发展建设，指导教育信息化和产学研结合等工作。

14.组织指导教育方面的国际交流与合作，制定出国留学、来华留学、中外合作办学和外籍人员子女学校管理工作的政策，规划、协调、指导汉语国际推广工作，开展与港澳台的教育合作与交流。

15.拟订国家语言文字工作的方针、政策，制订语言文字工作中长期规划，制订汉语和少数民族语言文字规范和标准并组织协调监督检查，指导推广普通话工作和普通话师资培训等工作。

16.负责全国学位授予工作，实施国家的学位制度，负责国际间学位对等、学位互认等工作。

17.负责协调我国有关部门开展与联合国教科文组织在教育、科技、文化等领域国际合作，负责与联合国教科文组织秘书处及相关机构、组织的联络工作。

18.承办国务院交办的其他事项。

(二) 部门预算单位构成

2024年，教育部部门预算反映部本级（包括1家独立核

算的驻外机构)、教育部离退休干部局、75所直属高校(其中1所为两地办学,预算分户管理)以及35家直属单位的经费收支情况,不包括中央财政转移地方用于支持各地学前教育、义务教育、普通高中教育、职业教育、高等教育等的教育专项。教育部基本支出不仅包括教育部机关人员工资、津补贴、办公等运转开支,还包括75所直属高校和35家直属单位全部人员的工资、津补贴、住房保障、教育教学等运转支出、培养学生的各项开支等。

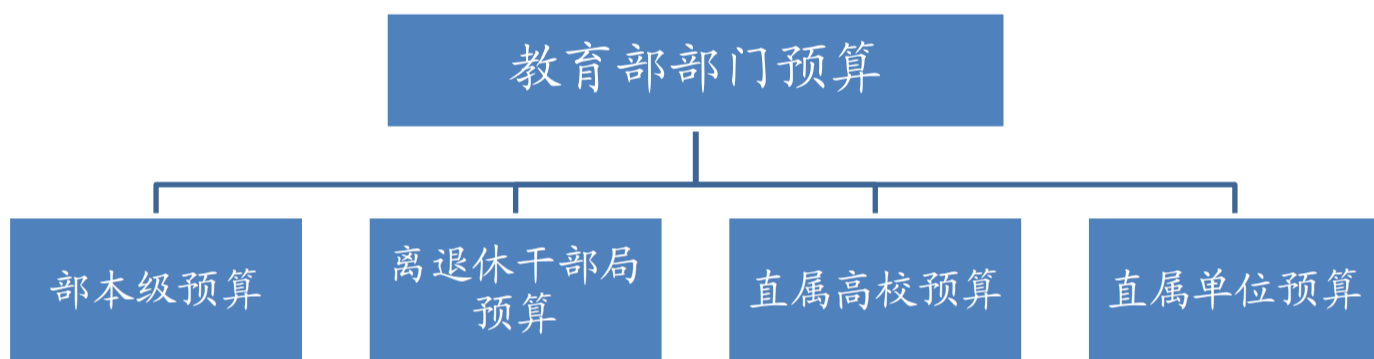

2024年教育部部门预算编制单位范围详细情况如下:

序号	单位名称	序号	单位名称
1	教育部本级	57	中央美术学院
2	教育部离退休干部局	58	中央戏剧学院
3	四川大学	59	东北林业大学
4	兰州大学	60	上海财经大学
5	中山大学	61	中国矿业大学
6	武汉大学	62	中国矿业大学(北京)
7	复旦大学	63	河海大学
8	南京大学	64	南京农业大学

序号	单位名称	序号	单位名称
9	厦门大学	65	中国药科大学
10	山东大学	66	中国地质大学（武汉）
11	中国海洋大学	67	中国地质大学（北京）
12	北京大学	68	华中农业大学
13	中国人民大学	69	电子科技大学
14	南开大学	70	西南交通大学
15	吉林大学	71	西南财经大学
16	重庆大学	72	西安电子科技大学
17	西安交通大学	73	北京交通大学
18	华南理工大学	74	中南财经政法大学
19	华中科技大学	75	长安大学
20	武汉理工大学	76	对外经济贸易大学
21	合肥工业大学	77	华北电力大学
22	上海交通大学	78	教育部机关服务中心
23	同济大学	79	国家教育行政学院
24	华东理工大学	80	国家开放大学
25	东华大学	81	中国教育电视台
26	东南大学	82	教育部语言文字应用研究所
27	江南大学	83	国家留学基金管理委员会
28	浙江大学	84	中国教育国际交流协会
29	湖南大学	85	教育部中外语言交流合作中心
30	中南大学	86	教育部教育管理信息中心
31	清华大学	87	教育部学生服务与素质发展中心
32	北京科技大学	88	全国学生资助管理中心
33	北京化工大学	89	中国教育学会
34	天津大学	90	中国高等教育学会
35	北京中医药大学	91	教育部职业教育发展中心
36	大连理工大学	92	全国高等院校古籍整理研究工作委员会

序号	单位名称	序号	单位名称
37	东北大学	93	教育部留学服务中心
38	西南大学	94	教育部教育考试院
39	陕西师范大学	95	中国成人教育协会
40	华中师范大学	96	中国职业技术教育学会
41	华东师范大学	97	中国教师发展基金会
42	北京师范大学	98	中国中学生体育协会
43	东北师范大学	99	中国大学生体育协会
44	上海外国语大学	100	教育部学位与研究生教育发展中心
45	北京外国语大学	101	教育部教育质量评估中心
46	北京语言大学	102	中国教育发展基金会
47	西北农林科技大学	103	教育部经费监管事务中心
48	中国石油大学（北京）	104	教育部民族教育发展中心
49	中国石油大学（华东）	105	中国教育报刊社
50	北京邮电大学	106	教育部学校规划建设发展中心
51	中国农业大学	107	教育部中外人文交流中心
52	北京林业大学	108	中国教育科学研究院
53	中国传媒大学	109	课程教材研究所
54	中央财经大学	110	教育部高等学校科学研究发展中心
55	中国政法大学	111	教育部教育技术与资源发展中心（中央电化教育馆）
56	中央音乐学院	112	教育部宣传教育中心

二、2024 年部门预算报表

部门公开表1

部门收支总表

单位：万元

收 入		支 出	
项目	预算数	项目	预算数
一、一般公共预算拨款收入	14,316,515.26	一、一般公共服务支出	250.00
二、政府性基金预算拨款收入	133,912.00	二、外交支出	57,079.68
三、国有资本经营预算拨款收入	17,600.00	三、教育支出	44,277,009.54
四、事业收入	19,059,331.20	四、科学技术支出	415,776.42
五、事业单位经营收入	14,338.20	五、文化旅游体育与传媒支出	27,828.13
六、其他收入	8,868,413.84	六、社会保障和就业支出	1,663,942.45
		七、卫生健康支出	207,509.07
		八、农林水支出	5,300.15
		九、交通运输支出	561.71
		十、资源勘探工业信息等支出	18,498.01
		十一、住房保障支出	1,375,281.20
		十二、国有资本经营预算支出	17,600.00
		十三、其他支出	136,244.67
本年收入合计	42,410,110.50	本年支出合计	48,202,881.03
使用非财政拨款结余	3,946,147.29	结转下年	15,135,703.40
上年结转	16,982,326.64		
收 入 总 计	63,338,584.43	支 出 总 计	63,338,584.43

注：1. 部门收支总表反映部本级（包括1家独立核算的驻外机构）、教育部离退休干部局、75所直属高校（其中1所为两地办学，预算分户管理）以及35个直属单位的经费收支情况。

2. “上年结转”和“结转下年”主要是需跨年度使用的科学研究、基本建设等经费。

部门收入总表

单位：万元

合计	上年结转	一般公共预算拨款收入	政府性基金预算拨款收入	国有资本经营预算拨款收入	事业收入		事业单位经营收入	上级补助收入	附属单位上缴收入	其他收入	使用非财政拨款结余
					金额	其中：教育收费					
63,338,584.43	16,982,326.64	14,316,515.26	133,912.00	17,600.00	19,059,331.20	6,429,271.87	14,338.20			8,868,413.84	3,946,147.29

部门支出总表

单位：万元

科目编码	科目名称	合 计	基本支出	项目支出	上缴上级支出	事业单位经营支出	对附属单位补助支出
201	一般公共服务支出	250.00		250.00			
20111	纪检监察事务	250.00		250.00			
2011105	派驻派出机构	250.00		250.00			
202	外交支出	57,079.68	1,452.23	55,627.45			
20202	驻外机构	1,452.23	1,452.23				
2020202	其他驻外机构支出	1,452.23	1,452.23				
20203	对外援助	2,446.45		2,446.45			
2020306	对外援助	2,446.45		2,446.45			
20204	国际组织	51,154.45		51,154.45			
2020401	国际组织会费	45,303.72		45,303.72			
2020402	国际组织捐赠	5,850.73		5,850.73			
20205	对外合作与交流	1,963.00		1,963.00			
2020599	其他对外合作与交流支出	1,963.00		1,963.00			
20299	其他外交支出	63.55		63.55			
2029999	其他外交支出	63.55		63.55			
205	教育支出	44,277,009.54	24,960,138.58	19,302,532.76		14,338.20	
20501	教育管理事务	126,420.66	22,820.20	103,600.46			
2050101	行政运行	16,145.39	16,145.39				
2050102	一般行政管理事务	103,100.10		103,100.10			
2050103	机关服务	6,674.81	6,674.81				
2050199	其他教育管理事务支出	500.36		500.36			
20502	普通教育	41,380,735.67	23,201,942.41	18,164,455.06		14,338.20	
2050202	小学教育	108,153.21	103,364.18	4,789.03			
2050204	高中教育	396,151.08	383,249.91	12,901.17			
2050205	高等教育	40,876,431.38	22,715,328.32	18,146,764.86		14,338.20	
20505	广播电视教育	37,930.20	37,930.20				
2050502	教育电视台	37,930.20	37,930.20				
20506	留学教育	727,352.00	727,352.00				
2050601	出国留学教育	311,202.53	311,202.53				
2050602	来华留学教育	206,436.83	206,436.83				
2050699	其他留学教育支出	209,712.64	209,712.64				
20599	其他教育支出	2,004,571.01	970,093.77	1,034,477.24			
2059999	其他教育支出	2,004,571.01	970,093.77	1,034,477.24			
206	科学技术支出	415,776.42	55,563.82	360,212.60			
20602	基础研究	275,672.56	55,563.82	220,108.74			
2060201	机构运行	55,563.82	55,563.82				
2060204	实验室及相关设施	195,454.79		195,454.79			
2060205	重大科学工程	22,089.71		22,089.71			
2060208	科技人才队伍建设	2,564.24		2,564.24			
20603	应用研究	102,495.03		102,495.03			
20605	科技条件与服务	58.81		58.81			
2060503	科技条件专项	58.81		58.81			
20610	核电站乏燃料处理处置基金支出	7,613.99		7,613.99			
2061003	乏燃料后处理	250.60		250.60			
2061099	其他乏燃料处理处置基金支出	7,363.39		7,363.39			
207	文化旅游体育与传媒支出	27,828.13	18,843.58	8,984.55			
20701	文化和旅游	1,900.89		1,900.89			

科目编码	科目名称	合 计	基本支出	项目支出	上缴上级支出	事业单位经营支出	对附属单位补助支出
2070111	文化创作与保护	1,900.89		1,900.89			
20702	文物	1,600.00		1,600.00			
2070204	文物保护	1,600.00		1,600.00			
20706	新闻出版电影	18,843.58	18,843.58				
2070605	出版发行	18,843.58	18,843.58				
20799	其他文化旅游体育与传媒支出	5,483.66		5,483.66			
2079902	宣传文化发展专项支出	5,483.66		5,483.66			
208	社会保障和就业支出	1,663,942.45	1,663,942.45				
20805	行政事业单位养老支出	1,663,942.45	1,663,942.45				
2080501	行政单位离退休	2,569.47	2,569.47				
2080503	离退休人员管理机构	850.76	850.76				
2080505	机关事业单位基本养老保险缴费支出	1,069,843.40	1,069,843.40				
2080506	机关事业单位职业年金缴费支出	590,678.82	590,678.82				
210	卫生健康支出	207,509.07	207,509.07				
21002	公立医院	207,509.07	207,509.07				
2100210	行业医院	207,509.07	207,509.07				
213	农林水支出	5,300.15		5,300.15			
21301	农业农村	5,300.15		5,300.15			
2130199	其他农业农村支出	5,300.15		5,300.15			
214	交通运输支出	561.71		561.71			
21469	民航发展基金支出	561.71		561.71			
2146903	民航安全	554.71		554.71			
2146999	其他民航发展基金支出	7.00		7.00			
215	资源勘探工业信息等支出	18,498.01		18,498.01			
21502	制造业	18,498.01		18,498.01			
2150210	工艺品及其他制造业	7,907.01		7,907.01			
2150299	其他制造业支出	10,591.00		10,591.00			
221	住房保障支出	1,375,281.20	1,375,281.20				
22102	住房改革支出	1,375,281.20	1,375,281.20				
2210201	住房公积金	857,669.12	857,669.12				
2210202	提租补贴	13,150.61	13,150.61				
2210203	购房补贴	504,461.47	504,461.47				
223	国有资本经营预算支出	17,600.00		17,600.00			
22302	国有企业资本金注入	17,600.00		17,600.00			
2230201	国有经济结构调整支出	7,600.00		7,600.00			
2230205	支持科技进步支出	10,000.00		10,000.00			
229	其他支出	136,244.67		136,244.67			
22960	彩票公益金安排的支出	136,244.67		136,244.67			
2296004	用于教育事业的彩票公益金支出	136,244.67		136,244.67			
	合 计	48,202,881.03	28,282,730.93	19,905,811.90		14,338.20	

注:1. 小学教育、高中教育只包括教育部直属高校中,有财政预算户头的附属中小学经费,不包括中央财政转移地方用于义务教育、普通高中教育等教育专项。
2. “支出合计”反映当年实际支出数,另有需跨年度使用的科学研究、基本建设等经费结转下年使用。

财政拨款收支总表

单位：万元

收 入		支 出	
项目	预算数	项目	预算数
一、本年收入	14,468,027.26	一、本年支出	15,578,485.43
（一）一般公共预算拨款	14,316,515.26	（一）一般公共服务支出	250.00
（二）政府性基金预算拨款	133,912.00	（二）外交支出	57,079.68
（三）国有资本经营预算拨款	17,600.00	（三）教育支出	13,136,512.63
		（四）科学技术支出	415,776.42
二、上年结转	1,110,458.17	（五）文化旅游体育与传媒支出	8,984.55
（一）一般公共预算拨款	1,099,949.80	（六）社会保障和就业支出	1,102,929.05
（二）政府性基金预算拨款	10,508.37	（七）卫生健康支出	1,999.92
（三）国有资本经营预算拨款		（八）农林水支出	5,300.15
		（九）交通运输支出	561.71
		（十）资源勘探工业信息等支出	18,498.01
		（十一）住房保障支出	676,748.64
		（十二）国有资本经营预算支出	17,600.00
		（十三）其他支出	136,244.67
收 入 总 计	15,578,485.43	支 出 总 计	15,578,485.43

注：财政拨款收支总表反映部本级（包括1家独立核算的驻外机构）、教育部离退休干部局、75所直属高校（其中1所为两地办学，预算分户管理）以及35个直属单位的经费收支情况。

一般公共预算支出表

单位：万元

功能分类科目		2023年执行数		2024年预算数			2024年预算数比 2023年执行数		2024年预算数比 2023年执行数 (扣除中央基建投资)		
科目编码	科目名称	执行数	扣除中央基建投资 后执行数	年初预算数			扣除中央基建投资 后预算数	增减额	增减(%)	增减额	增减(%)
				小计	基本支出	项目支出					
201	一般公共服务支出	250.00	250.00	250.00		250.00	250.00	0.00	0.00		0.00
202	外交支出	41,418.37	41,418.37	52,101.06	1,328.52	50,772.54	52,101.06	10,682.69	25.79	10,682.69	25.79
20202	驻外机构	1,173.36	1,173.36	1,328.52	1,328.52		1,328.52	155.16	13.22	155.16	13.22
20203	对外援助	2,000.00	2,000.00	2,000.00		2,000.00	2,000.00	0.00	0.00		0.00
20204	国际组织	37,700.01	37,700.01	46,809.54		46,809.54	46,809.54	9,109.53	24.16	9,109.53	24.16
20205	对外合作与交流			1,963.00		1,963.00	1,963.00	1,963.00		1,963.00	
205	教育支出	12,520,351.77	11,688,381.77	12,331,658.43	8,128,368.72	4,203,289.71	12,331,658.43	-188,693.34	-1.51	643,276.66	5.50
20501	教育管理事务	17,333.60	17,296.60	17,777.74	16,126.09	1,651.65	17,777.74	444.14	2.56	481.14	2.78
2050101	其中：行政运行	16,550.36	16,550.36	16,126.09	16,126.09		16,126.09	-424.27	-2.56	-424.27	-2.56
2050102	一般行政管理事务	746.24	746.24	1,651.65		1,651.65	1,651.65	905.41	121.33	905.41	121.33
2050199	其他教育管理事务支出	37.00						-37.00	-100.00		
20502	普通教育	11,355,933.16	10,524,248.16	10,900,858.89	7,465,105.10	3,435,753.79	10,900,858.89	-455,074.27	-4.01	376,610.73	3.58
2050202	其中：小学教育	64,948.30	64,948.30	67,495.32	63,090.32	4,405.00	67,495.32	2,547.02	3.92	2,547.02	3.92
2050204	高中教育	202,848.25	202,848.25	210,035.12	200,346.12	9,689.00	210,035.12	7,186.87	3.54	7,186.87	3.54
2050205	高等教育	11,088,136.61	10,256,451.61	10,623,328.45	7,201,668.66	3,421,659.79	10,623,328.45	-464,808.16	-4.19	366,876.84	3.58
20506	留学教育	480,056.80	480,056.80	630,056.80	630,056.80		630,056.80	150,000.00	31.25	150,000.00	31.25
2050601	其中：出国留学教育	260,329.61	260,329.61	280,329.61	280,329.61		280,329.61	20,000.00	7.68	20,000.00	7.68
2050602	来华留学教育	97,697.85	97,697.85	168,673.30	168,673.30		168,673.30	70,975.45	72.65	70,975.45	72.65
2050699	其他留学教育支出	122,029.34	122,029.34	181,053.89	181,053.89		181,053.89	59,024.55	48.37	59,024.55	48.37
20599	其他教育支出	667,028.21	666,780.21	782,965.00	17,080.73	765,884.27	782,965.00	115,936.79	17.38	116,184.79	17.42
2059999	其中：其他教育支出	667,028.21	666,780.21	782,965.00	17,080.73	765,884.27	782,965.00	115,936.79	17.38	116,184.79	17.42
206	科学技术支出	319,668.59	312,658.59	331,267.16	52,808.66	278,458.50	331,267.16	11,598.57	3.63	18,608.57	5.95
20602	基础研究	224,814.59	221,804.59	249,538.16	52,808.66	196,729.50	249,538.16	24,723.57	11.00	27,733.57	12.50
2060201	其中：机构运行	52,690.59	52,690.59	52,808.66	52,808.66		52,808.66	118.07	0.22	118.07	0.22

功能分类科目		2023年执行数		2024年预算数			2024年预算数比 2023年执行数		2024年预算数比 2023年执行数 (扣除中央基建投资)		
科目编码	科目名称	执行数	扣除中央基建投资后执行数	年初预算数			扣除中央基建投资后预算数	增减额	增减(%)	增减额	增减(%)
				小计	基本支出	项目支出					
2060204	实验室及相关设施	154,934.00	151,924.00	174,493.00		174,493.00	174,493.00	19,559.00	12.62	22,569.00	14.86
2060205	重大科学工程	14,990.00	14,990.00	20,036.50		20,036.50	20,036.50	5,046.50	33.67	5,046.50	33.67
2060208	科技人才队伍建设	2,200.00	2,200.00	2,200.00		2,200.00	2,200.00	0.00	0.00		0.00
20603	应用研究	67,494.11	63,494.11	63,360.00		63,360.00	63,360.00	-4,134.11	-6.13	-134.11	-0.21
20605	科技条件与服务	267.89	267.89					-267.89	-100.00	-267.89	-100.00
2060503	其中：科技条件专项	267.89	267.89					-267.89	-100.00	-267.89	-100.00
207	文化旅游体育与传媒支出	9,448.71	9,448.71	7,989.81		7,989.81	7,989.81	-1,458.90	-15.44	-1,458.90	-15.44
20701	文化和旅游	868.86	868.86	1,168.86		1,168.86	1,168.86	300.00	34.53	300.00	34.53
2070111	其中：文化创作与保护	868.86	868.86	1,168.86		1,168.86	1,168.86	300.00	34.53	300.00	34.53
20702	文物			1,600.00		1,600.00	1,600.00	1,600.00		1,600.00	
2070204	其中：文物保护			1,600.00		1,600.00	1,600.00	1,600.00		1,600.00	
20799	其他文化旅游体育与传媒支出	8,579.85	8,579.85	5,220.95		5,220.95	5,220.95	-3,358.90	-39.15	-3,358.90	-39.15
2079902	其中：宣传文化发展专项支出	8,551.85	8,551.85	5,220.95		5,220.95	5,220.95	-3,330.90	-38.95	-3,330.90	-38.95
2079903	文化产业发展专项支出	28.00	28.00					-28.00	-100.00	-28.00	-100.00
208	社会保障和就业支出	865,494.98	865,494.98	899,431.94	899,431.94		899,431.94	33,936.96	3.92	33,936.96	3.92
20805	行政事业单位养老支出	865,494.98	865,494.98	899,431.94	899,431.94		899,431.94	33,936.96	3.92	33,936.96	3.92
2080501	其中：行政单位离退休	3,679.89	3,679.89	2,524.27	2,524.27		2,524.27	-1,155.62	-31.40	-1,155.62	-31.40
2080503	离退休人员管理机构	838.25	838.25	838.25	838.25		838.25	0.00	0.00		0.00
2080505	机关事业单位基本养老保险缴费支出	573,984.53	573,984.53	569,064.93	569,064.93		569,064.93	-4,919.60	-0.86	-4,919.60	-0.86
2080506	机关事业单位职业年金缴费支出	286,992.31	286,992.31	327,004.49	327,004.49		327,004.49	40,012.18	13.94	40,012.18	13.94
210	卫生健康支出	1,999.91	1,999.91	1,999.91	1,999.91		1,999.91	0.00	0.00		0.00
21002	公立医院	1,999.91	1,999.91	1,999.91	1,999.91		1,999.91	0.00	0.00		0.00
2100210	其中：行业医院	1,999.91	1,999.91	1,999.91	1,999.91		1,999.91	0.00	0.00		0.00
213	农林水支出	4,986.00						-4,986.00	-100.00		
21301	农业农村	4,986.00						-4,986.00	-100.00		
2130199	其中：其他农业农村支出	4,986.00						-4,986.00	-100.00		
215	资源勘探工业信息等支出	2,626.00	2,626.00	16,729.00		16,729.00	16,729.00	14,103.00	537.05	14,103.00	537.05

功能分类科目		2023年执行数		2024年预算数			2024年预算数比 2023年执行数		2024年预算数比 2023年执行数 (扣除中央基建投资)		
科目编码	科目名称	执行数	扣除中央基建投资后执行数	年初预算数			扣除中央基建投资后预算数	增减额	增减(%)	增减额	增减(%)
				小计	基本支出	项目支出					
21502	制造业	2,626.00	2,626.00	16,729.00		16,729.00	16,729.00	14,103.00	537.05	14,103.00	537.05
221	住房保障支出	674,707.58	674,707.58	675,087.95	675,087.95		675,087.95	380.37	0.06	380.37	0.06
22102	住房改革支出	674,707.58	674,707.58	675,087.95	675,087.95		675,087.95	380.37	0.06	380.37	0.06
2210201	其中：住房公积金	390,800.00	390,800.00	390,716.00	390,716.00		390,716.00	-84.00	-0.02	-84.00	-0.02
2210202	提租补贴	12,624.00	12,624.00	12,602.00	12,602.00		12,602.00	-22.00	-0.17	-22.00	-0.17
2210203	购房补贴	271,283.58	271,283.58	271,769.95	271,769.95		271,769.95	486.37	0.18	486.37	0.18
合计		14,440,951.91	13,596,985.91	14,316,515.26	9,759,025.70	4,557,489.56	14,316,515.26	-124,436.65	-0.86	719,529.35	5.29

注：小学教育、高中教育只包括教育部直属高校中，有财政预算户头的附属中小学经费，不包括中央财政转移地方用于义务教育、普通高中教育等教育专项。

一般公共预算基本支出表

单位：万元

部门预算支出经济分类科目		2024年基本支出		
科目编码	科目名称	合计	人员经费	公用经费
301	工资福利支出	6,597,470.44	6,597,470.44	
30101	基本工资	1,251,156.75	1,251,156.75	
30102	津贴补贴	1,026,382.60	1,026,382.60	
30103	奖金	309.00	309.00	
30107	绩效工资	2,415,347.11	2,415,347.11	
30108	机关事业单位基本养老保险缴费	570,944.93	570,944.93	
30109	职业年金缴费	327,944.49	327,944.49	
30110	职工基本医疗保险缴费	130,955.06	130,955.06	
30112	其他社会保障缴费	24,658.79	24,658.79	
30113	住房公积金	390,716.00	390,716.00	
30114	医疗费	11,928.20	11,928.20	
30199	其他工资福利支出	447,127.51	447,127.51	
303	对个人和家庭的补助	1,947,865.47	1,947,865.47	
30301	离休费	25,637.74	25,637.74	
30302	退休费	156,339.11	156,339.11	
30303	退职(役)费	17.90	17.90	
30304	抚恤金	11,042.52	11,042.52	
30305	生活补助	2,170.40	2,170.40	
30307	医疗费补助	15,760.42	15,760.42	
30308	助学金	1,668,256.26	1,668,256.26	
30309	奖励金	117.71	117.71	
30399	其他对个人和家庭的补助	68,523.41	68,523.41	
302	商品和服务支出	1,136,972.16		1,136,972.16
30201	办公费	27,307.03		27,307.03
30202	印刷费	29,925.58		29,925.58
30203	咨询费	5,700.12		5,700.12
30204	手续费	563.06		563.06
30205	水费	39,347.66		39,347.66
30206	电费	166,329.12		166,329.12
30207	邮电费	13,019.99		13,019.99
30208	取暖费	67,823.71		67,823.71
30209	物业管理费	172,773.35		172,773.35
30211	差旅费	53,602.16		53,602.16
30212	因公出国(境)费用	7,724.94		7,724.94
30213	维修(护)费	108,079.58		108,079.58
30214	租赁费	17,670.91		17,670.91
30215	会议费	7,348.33		7,348.33
30216	培训费	6,250.78		6,250.78
30218	专用材料费	69,164.04		69,164.04

部门预算支出经济分类科目		2024年基本支出		
科目编码	科目名称	合计	人员经费	公用经费
30226	劳务费	137,016.69		137,016.69
30227	委托业务费	61,331.60		61,331.60
30228	工会经费	9,274.82		9,274.82
30229	福利费	1,033.84		1,033.84
30231	公务用车运行维护费	131.64		131.64
30239	其他交通费用	12,303.33		12,303.33
30240	税金及附加费用	40.41		40.41
30299	其他商品和服务支出	123,209.47		123,209.47
310	资本性支出	76,717.63		76,717.63
31002	办公设备购置	21,627.06		21,627.06
31003	专用设备购置	42,237.20		42,237.20
31006	大型修缮	2,641.73		2,641.73
31007	信息网络及软件购置更新	3,436.72		3,436.72
31021	文物和陈列品购置	434.50		434.50
31022	无形资产购置	339.67		339.67
31099	其他资本性支出	6,000.75		6,000.75
合 计		9,759,025.70	8,545,335.91	1,213,689.79

注：一般公共预算基本支出表反映部本级（包括1家独立核算的驻外机构）、教育部离退休干部局、75所直属高校（其中1所为两地办学，预算分户管理）以及35个直属单位的经费收支情况。

政府性基金预算支出表

单位:万元

科目编码	科目名称	2024年政府性基金预算支出		
		合计	基本支出	项目支出
206	科学技术支出	2,341.00		2,341.00
20610	核电站乏燃料处理处置基金支出	2,341.00		2,341.00
2061099	其中:其他乏燃料处理处置基金支出	2,341.00		2,341.00
214	交通运输支出	338.00		338.00
21469	民航发展基金支出	338.00		338.00
2146903	其中:民航安全	331.00		331.00
2146999	其他民航发展基金支出	7.00		7.00
229	其他支出	131,233.00		131,233.00
22960	彩票公益金安排的支出	131,233.00		131,233.00
2296004	其中:用于教育事业的彩票公益金支出	131,233.00		131,233.00
	合 计	133,912.00		133,912.00

国有资本经营预算支出表

单位：万元

科目编码	科目名称	2024年国有资本经营预算支出		
		小计	基本支出	项目支出
223	国有资本经营预算支出	17,600.00		17,600.00
22302	国有企业资本金注入	17,600.00		17,600.00
2230201	其中：国有经济结构调整支出	7,600.00		7,600.00
2230205	支持科技进步支出	10,000.00		10,000.00
	合 计	17,600.00		17,600.00

财政拨款预算“三公”经费支出表

单位：万元

2024年预算数					
合计	因公出国（境）费	公务用车购置及运行费			公务接待费
		小计	公务用车购置费	公务用车运行费	
1,762.36	1,348.70	131.64		131.64	282.02

三、2024 年部门预算情况说明

(一) 关于教育部 2024 年部门收支预算情况的总体说明

按照部门预算的原则，教育部所有收入和支出均纳入部门预算管理。收入包括：一般公共预算拨款收入 14,316,515.26 万元、政府性基金预算拨款收入 133,912.00 万元、国有资本经营预算拨款收入 17,600.00 万元、事业收入 19,059,331.20 万元、事业单位经营收入 14,338.20 万元、其他收入 8,868,413.84 万元、使用非财政拨款结余 3,946,147.29 万元、上年结转 16,982,326.64 万元。支出包括：一般公共服务支出 250.00 万元、外交支出 57,079.68 万元、教育支出 44,277,009.54 万元、科学技术支出 415,776.42 万元、文化旅游体育与传媒支出 27,828.13 万元、社会保障和就业支出 1,663,942.45 万元、卫生健康支出 207,509.07 万元、农林水支出 5,300.15 万元、交通运输支出 561.71 万元、资源勘探工业信息等支出 18,498.01 万元、住房保障支出 1,375,281.20 万元、国有资本经营预算支出 17,600.00 万元、其他支出 136,244.67 万元、结转下年 15,135,703.40 万元。2024 年教育部收支总预算 63,338,584.43 万元。

(二) 关于教育部 2024 年收入预算情况的说明

教育部 2024 年收入预算 63,338,584.43 万元，其中：一般公共预算拨款收入 14,316,515.26 万元，占 22.60%；政府

性基金预算拨款收入 133,912.00 万元，占 0.21%；国有资本经营预算拨款收入 17,600.00 万元，占 0.03%；事业收入 19,059,331.20 万元，占 30.09%；事业单位经营收入 14,338.20 万元，占 0.02%；其他收入 8,868,413.84 万元，占 14.00%；使用非财政拨款结余 3,946,147.29 万元，占 6.24%；上年结转 16,982,326.64 万元，占 26.81%。

(三) 关于教育部 2024 年支出预算情况的说明

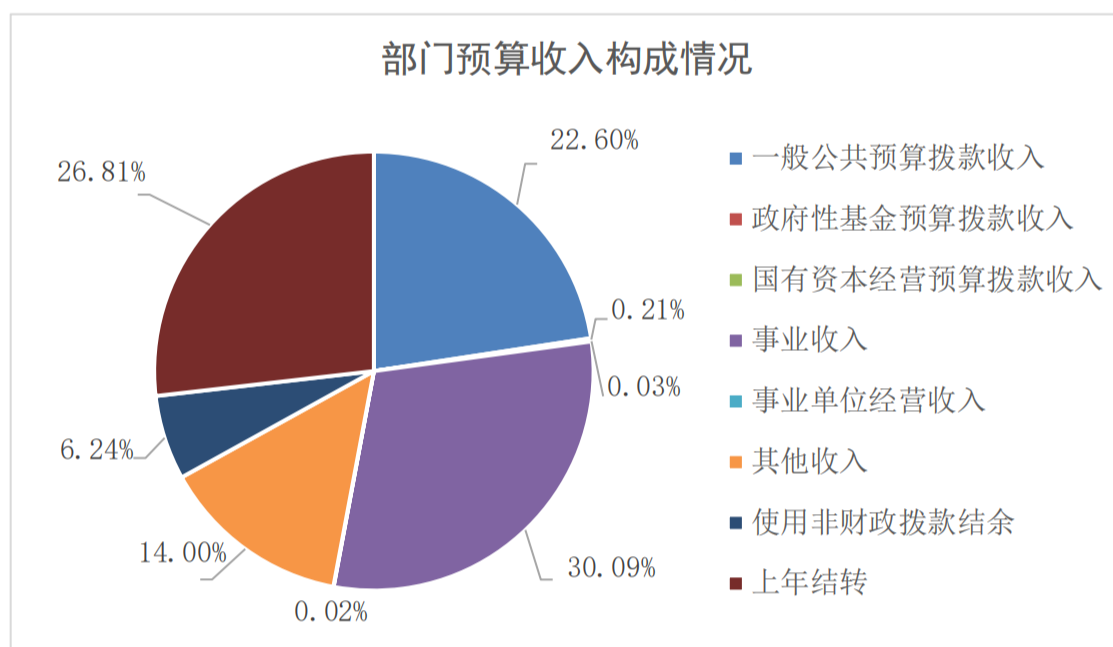

教育部 2024 年当年支出预算 48,202,881.03 万元，其中：基本支出 28,282,730.93 万元，占 58.67%；项目支出 19,905,811.90 万元，占 41.30%；事业单位经营支出 14,338.20 万元，占 0.03%。

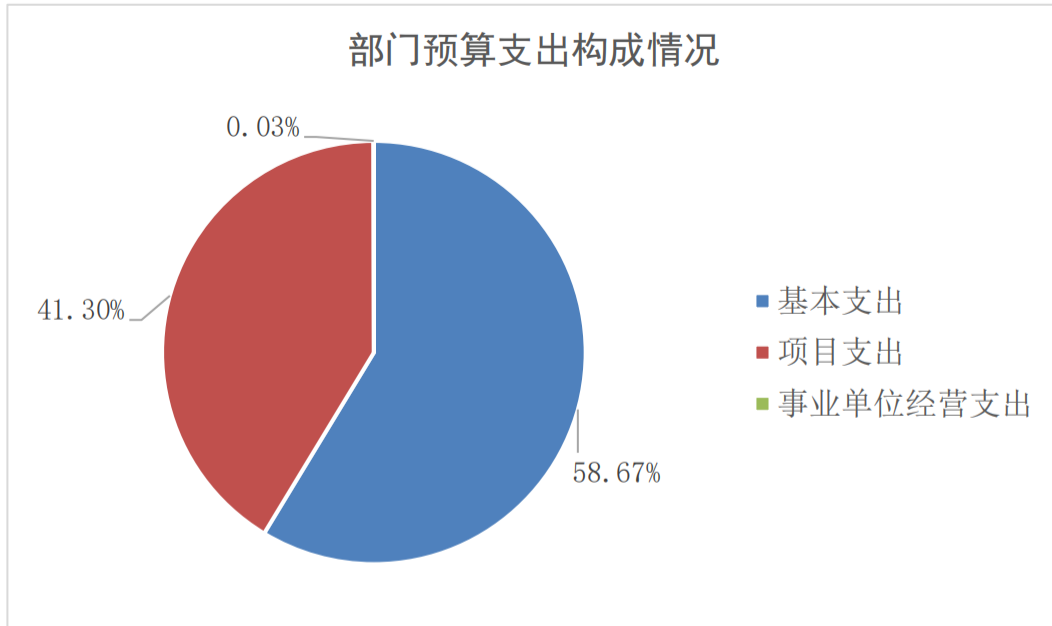

（四）关于教育部 2024 年财政拨款收支预算情况的总体说明

教育部 2024 年财政拨款收支总预算 15,578,485.43 万元。收入包括：当年财政拨款收入 14,468,027.26 万元、上年结转 1,110,458.17 万元；支出包括：一般公共服务支出 250.00 万元、外交支出 57,079.68 万元、教育支出 13,136,512.63 万元、科学技术支出 415,776.42 万元、文化旅游体育与传媒支出 8,984.55 万元、社会保障和就业支出 1,102,929.05 万元、卫生健康支出 1,999.92 万元、农林水支出 5,300.15 万元、交通运输支出 561.71 万元、资源勘探工业信息等支出 18,498.01 万元、住房保障支出 676,748.64 万元、国有资本经营预算支出 17,600.00 万元、其他支出 136,244.67 万元。

（五）关于教育部 2024 年一般公共预算当年财政拨款情况说明

按照党中央、国务院关于过紧日子的有关要求，厉行节约办一切事业，严控一般性支出。同时坚持有保有压，优化支出结构，合理保障学生资助等重点支出需求，体现在有关支出科目中。

1.一般公共预算当年财政拨款规模变化情况

教育部 2024 年部门预算中一般公共预算当年财政拨款为 14,316,515.26 万元，比 2023 年执行数减少 124,436.65 万元。主要原因是国家发展改革委安排的基本建设支出减少。

2.一般公共预算当年财政拨款结构情况

教育部 2024 年一般公共预算当年财政拨款中基本支出 9,759,025.70 万元，项目支出 4,557,489.56 万元。按功能分类科目看，一般公共服务（类）支出 250.00 万元、外交（类）支出 52,101.06 万元、教育（类）支出 12,331,658.43 万元、科学技术（类）支出 331,267.16 万元、文化旅游体育与传媒（类）支出 7,989.81 万元、社会保障和就业（类）支出 899,431.94 万元、卫生健康（类）支出 1,999.91 万元、资源勘探工业信息等（类）支出 16,729.00 万元、住房保障（类）支出 675,087.95 万元。

3.一般公共预算当年财政拨款具体使用情况

（1）一般公共服务支出（类，201），2024 年预算数为

250.00 万元，与 2023 年财政拨款执行数持平。

(2) 外交支出(类)驻外机构(款, 20202), 2024 年预算数为 1,328.52 万元, 比 2023 年财政拨款执行数增加 155.16 万元。主要原因是驻外机构支出增加。

(3) 外交支出(类)对外援助(款, 20203), 2024 年预算数为 2,000.00 万元, 与 2023 年财政拨款执行数持平。

(4) 外交支出(类)国际组织(款, 20204), 2024 年预算数为 46,809.54 万元, 比 2023 年财政拨款执行数增加 9,109.53 万元。主要原因是国际组织相关支出增加。

(5) 外交支出(类)对外合作与交流(款, 20205), 2024 年预算数为 1,963.00 万元, 比 2023 年财政拨款执行数增加 1,963.00 万元。主要原因是亚洲合作资金支出增加。

(6) 教育支出(类)教育管理事务(款)行政运行(项, 2050101), 2024 年预算数为 16,126.09 万元, 比 2023 年财政拨款执行数减少 424.27 万元。主要原因是根据工作需要据实安排。

(7) 教育支出(类)教育管理事务(款)一般行政管理事务(项, 2050102), 2024 年预算数为 1,651.65 万元, 比 2023 年财政拨款执行数增加 905.41 万元。主要原因是根据工作需要增加经费。

(8) 教育支出(类)普通教育(款)小学教育(项, 2050202, 只包含教育部直属高校有财政户头的附属小学), 2024 年预算数为 67,495.32 万元, 比 2023 年财政拨款执行数

增加 2,547.02 万元。主要原因是保障直属高校附属小学正常运转。

（9）教育支出（类）普通教育（款）高中教育（项，2050204，只包含教育部直属高校有财政户头的附属中学），2024 年预算数为 210,035.12 万元，比 2023 年财政拨款执行数增加 7,186.87 万元。主要原因是保障直属高校附属中学正常运转。

（10）教育支出（类）普通教育（款）高等教育（项，2050205），2024 年预算数为 10,623,328.45 万元，比 2023 年财政拨款执行数减少 464,808.16 万元。主要原因是国家发展改革委安排的基本建设支出减少。

（11）教育支出（类）留学教育（款）出国留学教育（项，2050601），2024 年预算数为 280,329.61 万元，比 2023 年财政拨款执行数增加 20,000.00 万元。主要原因是根据出国留学人员实际情况安排。

（12）教育支出（类）留学教育（款）来华留学教育（项，2050602），2024 年预算数为 168,673.30 万元，比 2023 年财政拨款执行数增加 70,975.45 万元。主要原因是根据实际报到情况安排。

（13）教育支出（类）留学教育（款）其他留学教育支出（项，2050699），2024 年预算数为 181,053.89 万元，比 2023 年财政拨款执行数增加 59,024.55 万元。主要原因是根据留学教育管理工作需要安排。

(14) 教育支出(类)其他教育支出(款)其他教育支出(项, 2059999), 2024年预算数为782,965.00万元, 比2023年财政拨款执行数增加115,936.79万元。主要原因是学生资助支出增加。

(15) 科学技术支出(类)基础研究(款)机构运行(项, 2060201), 2024年预算数为52,808.66万元, 比2023年财政拨款执行数增加118.07万元。主要原因是科研机构运行支出增加。

(16) 科学技术支出(类)基础研究(款)实验室及相关设施(项, 2060204), 2024年预算数为174,493.00万元, 比2023年财政拨款执行数增加19,559.00万元。主要原因是全国重点实验室相关支出增加。

(17) 科学技术支出(类)基础研究(款)重大科学工程(项, 2060205), 2024年预算数为20,036.50万元, 比2023年财政拨款执行数增加5,046.50万元。此项经费主要是根据评审结果据实安排。

(18) 科学技术支出(类)基础研究(款)科技人才队伍建设(项, 2060208), 2024年预算数为2,200.00万元, 与2023年财政拨款执行数持平。

(19) 科学技术支出(类)应用研究(款, 20603), 2024年预算数为63,360.00万元, 比2023年财政拨款执行数减少4,134.11万元。此项经费主要是根据评审结果据实安排。

(20) 文化旅游体育与传媒支出(类)文化和旅游(款)

文化创作与保护（项，2070111），2024年预算数为1,168.86万元，比2023年财政拨款执行数增加300.00万元。主要原因是中华古籍保护支出增加。

（21）文化旅游体育与传媒支出（类）文物（款）文物保护（项，2070204），2024年预算数为1,600.00万元，比2023年财政拨款执行数增加1,600.00万元。主要原因是文物保护支出增加。

（22）文化旅游体育与传媒支出（类）其他文化旅游体育与传媒支出（款）宣传文化发展专项支出（项，2079902），2024年预算数为5,220.95万元，比2023年财政拨款执行数减少3,330.90万元。主要原因是宣传文化发展专项支出减少。

（23）社会保障和就业支出（类）行政事业单位养老支出（款）行政单位离退休（项，2080501），2024年预算数为2,524.27万元，比2023年财政拨款执行数减少1,155.62万元。主要原因是行政单位离退休经费减少。

（24）社会保障和就业支出（类）行政事业单位养老支出（款）离退休人员管理机构（项，2080503），2024年预算数为838.25万元，与2023年财政拨款执行数持平。

（25）社会保障和就业支出（类）行政事业单位养老支出（款）机关事业单位基本养老保险缴费支出（项，2080505），2024年预算数为569,064.93万元，比2023年财政拨款执行数减少4,919.60万元。主要原因是基本养老保险单位缴费经费减少。

(26) 社会保障和就业支出(类)行政事业单位养老支出(款)机关事业单位职业年金缴费支出(项, 2080506), 2024年预算数为327,004.49万元, 比2023年财政拨款执行数增加40,012.18万元。主要原因是职业年金单位缴费经费增加。

(27) 卫生健康支出(类)公立医院(款)行业医院(项, 2100210), 2024年预算数为1,999.91万元, 与2023年财政拨款执行数持平。

(28) 资源勘探工业信息等支出(类)制造业(款, 21502), 2024年预算数为16,729.00万元, 比2023年财政拨款执行数增加14,103.00万元。此项经费主要是根据评审结果据实安排。

(29) 住房保障支出(类)住房改革支出(款)住房公积金(项, 2210201), 2024年预算数为390,716.00万元, 比2023年财政拨款执行数减少84.00万元, 主要原因是住房公积金支出减少。

(30) 住房保障支出(类)住房改革支出(款)提租补贴(项, 2210202), 2024年预算数为12,602.00万元, 比2023年财政拨款执行数减少22.00万元, 主要原因是提租补贴支出减少。

(31) 住房保障支出(类)住房改革支出(款)购房补贴(项, 2210203), 2024年预算数为271,769.95万元, 比2023年财政拨款执行数增加486.37万元。主要原因是购房

补贴支出增加。

（六）关于教育部 2024 年一般公共预算基本支出情况说明

教育部 2024 年一般公共预算基本支出 9,759,025.70 万元，其中：

人员经费 8,545,335.91 万元，主要包括：基本工资、津贴补贴、奖金、绩效工资、机关事业单位基本养老保险缴费、职业年金缴费、职工基本医疗保险缴费、其他社会保障缴费、住房公积金、医疗费、其他工资福利支出、离休费、退休费、退职（役）费、抚恤金、生活补助、医疗费补助、助学金、奖励金、其他对个人和家庭的补助等。

公用经费 1,213,689.79 万元，主要包括：办公费、印刷费、咨询费、手续费、水费、电费、邮电费、取暖费、物业管理费、差旅费、因公出国（境）费用、维修（护）费、租赁费、会议费、培训费、专用材料费、劳务费、委托业务费、工会经费、福利费、公务用车运行维护费、其他交通费用、税金及附加费用、其他商品和服务支出、办公设备购置、专用设备购置、大型修缮、信息网络及软件购置更新、文物和陈列品购置、无形资产购置、其他资本性支出等。需要说明的是，2024 年一般公共预算基本支出中因公出国（境）费用 7,724.94 万元，均为教育部所属单位教学科研人员因公临时出国开展学术交流合作支出，按国家有关规定不属于“三公”

经费。

（七）关于教育部 2024 年政府性基金预算支出情况的说明

教育部 2024 年政府性基金预算支出 133,912.00 万元，全部为项目支出。其中，核电站乏燃料处理处置基金支出 2,341.00 万元，民航发展基金支出 338.00 万元，彩票公益金支出 131,233.00 万元。

（八）关于教育部 2024 年国有资本经营预算支出情况的说明

教育部 2024 年国有资本经营预算支出 17,600.00 万元，全部为项目支出。其中，国有经济结构调整支出 7,600.00 万元，支持科技进步支出 10,000.00 万元。

（九）关于教育部 2024 年“三公”经费预算情况的说明

教育部 2024 年“三公”经费预算数为 1,762.36 万元。其中，因公出国（境）费 1,348.70 万元；公务用车购置及运行费 131.64 万元，全部为公务用车运行费；公务接待费 282.02 万元。

（十）其他重要事项情况说明

1.报全国人大审议的一级项目——高校哲学社会科学繁荣计划专项经费项目情况

（1）项目概述

高校哲学社会科学繁荣计划专项经费（以下简称繁荣计划）是教育部、财政部全面贯彻落实习近平总书记重要指示批示精神和党中央决策部署，贯彻落实《中华人民共和国国民经济和社会发展第十四个五年规划和二〇三五年远景目标纲要》《中国教育现代化2035》等文件精神，推进高校哲学社会科学繁荣发展的重大举措。繁荣计划主要支持高校思想政治理论课研究、马克思主义理论研究、高校社科创新平台 and 专业化智库建设、基础研究和文化遗产、古文字与中华文明传承发展工程等。

（2）立项依据

2019年3月，习近平总书记主持召开学校思想政治理论课教师座谈会，强调用新时代中国特色社会主义思想铸魂育人。2021年3月，习近平总书记在全国“两会”期间提出关于“大思政课”建设的重要指示。2022年4月，习近平总书记在中国人民大学考察时指出，加快构建中国特色哲学社会科学，归根结底是建构中国自主的知识体系。2022年5月，中宣部、教育部印发《面向2035高校哲学社会科学高质量发展行动计划》，提出打造高等学校哲学社会科学繁荣计划升级版。党的二十大报告提出，推动马克思主义中国化时代化，加快构建中国特色哲学社会科学学科体系、学术体系、话语体系，培养壮大哲学社会科学人才队伍。

（3）实施主体

财政部、教育部负责制定繁荣计划资金管理制度，研究

制定预算安排的总体方案。教育部负责编制繁荣计划年度预算、组织实施和管理监督工作，建立健全项目绩效考评机制。有关依托学校是繁荣计划实施和资金管理使用的责任主体，负责制定和完善本单位项目和资金管理办办法，具体负责项目组织、实施、评价等全过程管理。

（4）实施方案

繁荣计划主要支持高校思想政治理论课研究、马克思主义理论研究、高校社科创新平台 and 专业化智库建设、基础研究和文化传承项目、古文字与中华文明传承发展工程等。其中：

高校思想政治理论课研究。全面推动习近平新时代中国特色社会主义思想进教材、进课堂、进学生头脑，深入贯彻落实习近平总书记在学校思想政治理论课教师座谈会、全国教育大会的重要讲话精神，贯彻落实《关于深化新时代学校思想政治理论课改革创新的若干意见》《关于加强新时代马克思主义学院建设的意见》等中央文件精神，深入实施《全面推进“大思政课”建设的工作方案》，不断提升思政课教师六个方面素养，推动思政课改革创新实现“八个统一”，不断增强思政课的思想性、理论性和亲和力、针对性，推动思政小课堂与社会大课堂相结合、各类课程与思政课同向同行，教育引导学生坚定“四个自信”，成为担当民族复兴重任的时代新人。

马克思主义理论研究。支持重点围绕习近平新时代中国

特色社会主义思想开展原创性、学理化、学科化研究阐释。通过支持中国特色社会主义理论体系研究等，推动马克思主义中国化时代化。

高校社科创新平台 and 专业化智库建设。通过支持哲学社会科学实验室、专业化智库、重点研究基地、信息化管理平台等建设，提升哲学社会科学研究水平，促进学科交叉融合。

基础研究和文化传承项目。通过支持重大研究专项、重大课题攻关项目、一般项目、后期资助项目等，加大对传承中华文化、弘扬民族精神有重大影响的项目支持力度，加大对优秀成果的奖励和宣传，形成适合不同研究水平、不同职称结构、不同年龄结构、不同研究方式的项目资助体系，充分调动广大高校社科工作者的积极性、主动性、创造性，大幅提升高校哲学社会科学可持续发展能力和整体实力。

古文字与中华文明传承发展工程。贯彻落实习近平总书记致甲骨文发现和研究 120 周年重要贺信精神，支持开展古文字研究。

（5）实施周期

在持续推进哲学社会科学繁荣发展的时代背景下，该项目将长期实施。

（6）年度预算安排

2024 年拟安排该项目一般公共预算 54,000.00 万元，具体预算安排为：高校思想政治理论课研究 9,000.00 万元，马克思主义理论研究 1,300.00 万元，高校社科创新平台和专业

化智库建设 16,220.00 万元，基础研究和文化传承项目 25,585.00 万元，古文字与中华文明传承发展工程 1,895.00 万元。根据《国务院办公厅关于改革完善中央财政科研经费管理的若干意见》（国办发〔2021〕32号）精神和高等学校哲学社会科学繁荣计划专项资金管理办法有关规定，上年结转资金可以继续结转使用。

2. 报全国人大审议的一级项目——中央专项彩票公益金教育助学项目情况

（1）项目概述

中央专项彩票公益金教育助学项目是财政部、教育部深入学习贯彻习近平总书记重要指示批示精神，贯彻落实坚持优先发展教育事业、坚持把教师队伍建设作为基础工作的重要论述精神，通过中央专项彩票公益金支持教育事业发展的的重要举措。教育助学项目由教育部委托中国教育发展基金会开展，项目主要用于资助中西部普通高校家庭经济困难新生，一次性补助其从家庭所在地到被录取院校之间的交通费和入学后短期生活费；资助家庭经济困难教师，资助音体美走教教师到师资力量薄弱的农村学校开展教学，以及开展特殊、急需的教师培训；资助遭遇突发灾害、紧急事件或在教育发展过程中遇到特殊困难的学校。

（2）立项依据

2016年9月，习近平总书记在北京市八一学校考察时强调，要保障贫困地区办学经费，健全家庭困难学生资助体系。

2018年9月，习近平总书记在全国教育大会上指出，坚持把教师队伍建设作为基础工作。教育部等六部门印发《关于加强新时代乡村教师队伍建设的意见》要求，加强新时代乡村教师队伍建设。报经国务院同意，2024年中央专项彩票公益金继续支持实施教育助学项目。

（3）实施主体

财政部、教育部负责制定教育助学项目资金管理制度，研究制定预算安排的总体方案。教育部负责编制资金年度预算、组织实施和管理监督工作，建立健全项目绩效考评机制。中国教育发展基金会是教育助学项目实施和资金管理使用的责任主体，按要求具体负责项目组织、实施、评价等全过程管理。

（4）实施方案

项目主要包括滋蕙计划、励耕计划、润雨计划三部分。其中：

滋蕙计划。资助中西部地区通过高考、高职单招考入全日制普通高等院校（含高职）的家庭经济困难新生，一次性补助其从家庭所在地到被录取院校之间的交通费和入学后短期生活费。

励耕计划。一是资助家庭经济特别困难的幼儿园、小学、初中、普通高中和中职学校教师。二是支持中西部地区符合条件的县城或乡镇中心学校音乐、体育、美术专业教师，到师资力量薄弱的农村学校开展本专业教学工作。三是面向中

西部地区中小学幼儿园（含特殊教育学校）教师群体开展特殊、急需的教师培训。

润雨计划。资助遭遇突发灾害、紧急事件或在教育发展过程中遇到特殊困难的学校。

（5）实施周期

该项目将长期实施。

（6）年度预算安排

2024年拟安排该项目政府性基金预算100,000.00万元，具体预算安排为：滋蕙计划20,000.00万元，励耕计划62,500.00万元，润雨计划17,500.00万元。

3.机关运行经费情况

2024年教育部本级、离退休干部局机关运行经费财政拨款预算5,960.32万元，比2023年预算减少523.52万元，降低8.07%。主要原因是据实安排相关支出。

4.政府采购情况

2024年教育部各单位政府采购预算总额7,962,344.74万元，其中：政府采购货物预算3,418,155.40万元、政府采购工程预算3,179,428.63万元、政府采购服务预算1,364,760.71万元。

5.国有资产占有使用情况

截至2023年8月31日，教育部本级及所属各单位共有车辆3,580辆（含部机关、直属高校、直属单位），其中，部

级领导干部用车 82 辆、机要通讯用车 53 辆、特种专业技术用车 372 辆、执法执勤用车 19 辆、应急保障用车 167 辆、其他用车 2,887 辆。单位价值 100 万元及以上的设备 24,888 台（套）。2024 年部门预算安排教育部本级及所属各单位购置车辆 200 辆（含部机关、直属高校、直属单位），其中，部级领导干部用车 4 辆、机要通讯用车 2 辆、特种专业技术用车 13 辆、应急保障用车 7 辆、其他用车（主要为直属高校业务保障用车）174 辆。安排购置单位价值 100 万元及以上的设备 5,470 台（套），主要为直属高校教学科研实验用设备。

6. 预算绩效情况说明

2024 年教育部对项目支出全面实施绩效管理，涉及一般公共预算拨款 4,557,489.56 万元，政府性基金预算拨款 133,912.00 万元，国有资本经营预算拨款 17,600.00 万元。

教育部在 2024 年度部门预算中反映高校哲学社会科学繁荣计划专项等 10 个一般公共预算一级项目绩效目标表；中央专项彩票公益金教育助学项目等 2 个政府性基金预算项目绩效目标表，见“五、附件”。

四、名词解释

(一) 收入科目

1.财政拨款收入：指中央财政当年拨付的资金。

2.事业收入：指事业单位开展专业业务活动及辅助活动所取得的收入。主要为科研事业收入和学校根据国家有关部门批准的项目和标准收取的学费、住宿费等。

3.上级补助收入：指事业单位收到上级单位拨入的非财政补助资金。

4.事业单位经营收入：指事业单位在专业业务活动及其辅助活动之外开展非独立核算经营活动取得的收入。

5.附属单位上缴收入：指事业单位收到附属单位按规定缴来的款项。

6.其他收入：指除上述“财政拨款收入”“事业收入”“事业单位经营收入”等以外的收入。主要是捐赠收入、利息收入等。

7.使用非财政拨款结余：指事业单位在预计用当年的“财政拨款收入”“事业收入”“事业单位经营收入”“其他收入”不足以安排当年支出的情况下，使用以前年度积累的非财政拨款结余弥补本年度收支缺口的资金。

8.上年结转：指以前年度预算已开始执行但尚未完成、本年仍需按原规定用途继续使用的资金。

（二）支出科目

1.一般公共服务支出

派驻派出机构：反映由纪检监察部门负担的派驻教育部纪检监察组的专项业务支出。

2.外交支出

（1）其他驻外机构支出：主要反映教育部驻外使领馆教育处（组）的日常运行支出。

（2）对外援助：主要反映教育部对外国政府（地区）提供的各种援助和技术合作支出。

（3）国际组织会费：反映我国政府批准参加国际组织，教育部按国际组织规定缴纳的会费。

（4）国际组织捐赠：反映以我国政府名义，教育部向国际组织的认捐、救灾、馈赠等支出。

（5）其他对外合作与交流支出：反映其他用于对外合作与交流方面的支出。

（6）其他外交支出：反映其他用于外交方面的支出。

3.教育支出

（1）行政运行：主要反映保障教育部机关行政运行的支出。

（2）一般行政管理事务：主要反映教育部教育外事管理方面的支出。

（3）其他教育管理事务支出：反映其他用于教育管理事务方面的支出。

(4) 小学教育：反映教育部直属高校举办的附属小学的日常运行支出以及为完成事业发展目标的项目支出。

(5) 高中教育：反映教育部直属高校举办的附属高中的日常运行支出以及为完成事业发展目标的项目支出。

(6) 高等教育：反映教育部直属高校的日常运行支出以及为完成事业发展目标的项目支出。

(7) 教育电视台：反映教育电视台的支出。

(8) 出国留学教育：主要反映教育部资助出国留学学生及开展出国留学相关支出。

(9) 来华留学教育：主要反映教育部资助来华留学生及开展来华留学相关支出。

(10) 其他留学教育支出：主要反映其他留学教育方面的支出。

(11) 其他教育支出：主要反映教育部直属事业单位的支出，包括单位日常运行支出以及项目支出。

4. 科学技术支出

(1) 机构运行：主要反映教育部直属科学事业单位的日常运行支出和高校基础研究机构的有关支出。

(2) 实验室及相关设施：反映教育部直属高校国家重点实验室的支出。

(3) 重大科学工程：反映用于教育部直属高校科研设施专项运行维护方面的支出。

(4) 科技人才队伍建设：反映教育部直属高校用于高层

次科技人才培养方面的支出。

(5) 社会公益研究：反映教育部所属单位承担的卫生、劳动保护、环境科学、农业等社会公益专项科研方面的支出。

(6) 高技术研究：反映教育部直属高校承担的事关国民经济长远发展等重大战略性、前沿性和前瞻性高技术问题而开展研究工作的支出。

(7) 科技条件专项：反映教育部所属单位承担的科技条件支出，包括科技文献信息、网络环境支撑等科技条件专项支出。

(8) 科技重大专项：反映教育部直属高校承担的科技重大专项的支出。

(9) 其他科学技术支出：反映教育部所属单位承担的其他科学技术方面的支出。

5. 文化旅游体育与传媒支出

(1) 文化创作与保护：反映教育部直属高校在鼓励文学、艺术创作和优秀传统文化保护方面的支出。

(2) 文物保护：反映教育部直属高校承担考古发掘及文物保护方面的支出。

(3) 宣传文化发展专项支出：反映教育部所属单位按照国家有关政策支持宣传文化单位发展的专项支出。

6. 社会保障和就业支出

(1) 行政单位离退休：反映教育部实行归口管理的行政单位开支的离退休经费。

(2) 离退休人员管理机构：反映教育部实行归口管理的各类离退休人员管理机构的支出。

(3) 机关事业单位基本养老保险缴费支出：反映机关事业单位实施养老保险制度由单位缴纳的基本养老保险费支出。

(4) 机关事业单位职业年金缴费支出：反映机关事业单位实施养老保险制度由单位缴纳的职业年金支出。

7. 卫生健康支出

行业医院：反映教育部直属高校清华大学所属医院的支出。

8. 农林水支出

其他农业农村支出：反映教育部直属高校其他用于农业农村方面的支出。

9. 资源勘探工业信息等支出

(1) 工艺品及其他制造业：反映教育部直属高校承担的工艺品及其他制造业方面的支出。

(2) 其他制造业支出：反映教育部直属高校其他用于制造业方面的支出。

10. 住房保障支出

(1) 住房公积金：反映教育部及其所属单位按人力资源和社会保障部、财政部规定的基本工资和津贴补贴以及规定比例为职工缴纳的住房公积金。

(2) 提租补贴：反映教育部及其所属单位按房改政策规

定的标准，向职工（含离退休人员）发放的租金补贴。

（3）购房补贴：反映教育部及其所属单位按房改政策规定，向符合条件职工（含离退休人员）发放的用于购买住房的补贴。

11.结转下年：指以前年度预算安排因客观条件发生变化无法按原计划实施，需延迟到以后年度按原规定用途继续使用的资金。

12.基本支出：指为保障机构正常运转、完成日常工作任务而发生的人员支出和公用支出。

13.项目支出：指在基本支出之外为完成特定行政任务和事业发展目标所发生的支出。

14.上缴上级支出：指所属单位上缴上级的支出。

15.事业单位经营支出：指事业单位在专业业务活动及其辅助活动之外开展非独立核算经营活动发生的支出。

16.对下级单位补助支出：指对所属单位补助发生的支出。

（三）“三公”经费

纳入中央财政预决算管理的“三公”经费，是指中央部门用财政拨款安排的因公出国（境）费、公务用车购置及运行费和公务接待费。其中，因公出国（境）费反映单位公务出国（境）的国际旅费、国外城市间交通费、住宿费、伙食费、公杂费等支出；公务用车购置及运行费反映单位公务用车车辆购置支出（含车辆购置税）及燃料费、维修费、过路过桥

费、保险费、安全奖励费用等支出；公务接待费反映单位按规定开支的各类公务接待（含外宾接待）支出。

（四）机关运行经费

保障行政单位（包括参照公务员法管理事业单位）运行用于购买货物和服务的各项资金，包括办公及印刷费、邮电费、差旅费、会议费、福利费、日常维修费、专用材料及一般设备购置费、办公用房水电费、办公用房取暖费、办公用房物业管理费、公务用车运行维护费以及其他费用。

五、附件

(一) 一般公共预算一级项目绩效目标表

项目绩效目标表

(2024年度)

项目名称	中央高校建设世界一流大学（学科）和特色发展引导专项资金				
主管部门及代码	[105]教育部	实施单位	四川大学、兰州大学等		
项目资金 (万元)	年度资金总额:	1,639,165.54			执行率 分值(10)
	其中:财政拨款	1,568,270.00			
	上年结转	70,895.54			
	其他资金	-			
年度 总体 目标	<p>1. 培养拔尖创新人才。坚持立德树人,突出人才培养中心地位,全面提升培养能力,注重三全育人模式创新,加快培养急需高层次人才,着力培养具有历史使命感和社会责任心,富有创新精神和实践能力的各类创新型、应用型、复合型优秀人才。加强创新创业教育,推进课程改革,培养高精尖急需人才,全面提升学生的综合素质、国际视野、科学精神和创业意识、创造能力,打造一流人才方阵。</p> <p>2. 增强师资队伍建设和师德师风建设,打造有理想信念、道德情操、扎实学识、仁爱之心的教师队伍;遵循教师成长发展规律,以中青年教师和创新团队为重点,培育跨学科、跨领域的创新团队,增强人才队伍可持续发展能力;大力培养引进一大批具有国际水平的战略科学家、一流科技领军人才、青年科技人才和创新团队。</p> <p>3. 持续提升自主创新和社会服务能力。推动加强战略性、全局性、前瞻性问题研究,着力提升解决重大问题能力和原始创新能力;以国家重大需求为导向,加强关键领域核心技术攻关,强化有组织创新,抢占科技创新战略制高点,支撑高水平科技自立自强;推进中国特色哲学社会科学体系建设,打造一批具有中国特色和世界影响的新型高校智库,提高服务国家决策的能力。</p> <p>4. 加大文化传承创新力度。立足办学传统和现实定位,以社会主义核心价值观为引领,推动中华优秀传统文化的创造性转化和创新性发展,构建具有时代精神、风格鲜明的中国特色大学文化,增强文化自信。</p> <p>5. 深化加强国际合作交流。探索与世界高水平大学双向交流的留学支持新机制,加强与国外高水平大学、顶尖科研机构的实质性学术交流与科研合作,建立国际合作联合实验室、研究中心等;推动中外优质教育模式互学互鉴,以我国为主创新联合办学体制机制,加大校际访问学者和学生交流互换力度。深入推进共建“一带一路”教育行动,参与国际重大议题研究,深度融入全球创新网络。</p>				
绩效 指标	一级指标	二级指标	三级指标	指标值	分值权重 (90)
	产出指标	数量指标	培养和引进高水平人才数量	≥2766人	4
			师生参加国际交流活动人次	≥6.79万人次	3
			完成智库代表性成果数量	≥1855项	3
			举办/主办学术会议场次	≥608场/次	3
	质量指标	质量指标	教师在国内外重要期刊发表代表性论文数量	≥6.13万篇	4
			重大重点科研平台建设数量	≥2255个	4
			加强党的全面领导	成效显著	4
思想政治教育对提升人才培养质量的作用			成效显著	4	

一级指标	二级指标	三级指标	指标值	分值权重 (90)	
绩效指标	产出指标	质量指标	国家急需人才培养项目数量	≥456项	3
			优质课程与教学成果数量	≥2934门(册)	3
			学生国内外大奖获奖人次	≥1.64万人次	3
			专任教师承担国家级重大重点项目人数	≥970人	3
			教师获得国内外重要奖项数量	≥1154项	3
			教师担任国内外重要期刊负责人数量	≥1628人	3
		时效指标	项目完成及时率	100%	3
	效益指标	经济效益指标	专利及其他知识产权转化金额	≥28.83亿元	7
		社会效益指标	传承创新中华优秀传统文化的贡献度	显著提高	7
			服务国家战略和行业发展的作用	成效显著	8
			提升国际影响力水平	成效显著	8
	满意度指标	服务对象满意度指标	教职工满意度	≥90%	5
			学生满意度	≥90%	5

项目绩效目标表

(2024年度)

项目名称	中央高校改善基本办学条件专项资金				
主管部门及代码	[105]教育部	实施单位	四川大学、兰州大学等		
项目资金 (万元)	年度资金总额:		961,995.07	执行率 分值(10)	
	其中:财政拨款		899,054.86		
	上年结转		62,940.21		
	其他资金		-		
年度总体目标	<p>1. 房屋修缮。对中央高校(含附属中小学)用于开展教学、科研、学生宿舍、食堂、体育场馆、文化传承等工作所需的房屋建筑物进行必要的维修、加固和改造,延长校内建筑使用寿命,消除建筑安全隐患。</p> <p>2. 设备资料购置。购置中央高校(含附属中小学)用于教学、实验、实习实践、校园公共服务体系建设所必需的仪器设备、文献资料(含电子书及数据库使用)等,满足学校不同专业、不同层次人员的学习和科研需求,为学校创新发展和人才培养提供资源保障。</p> <p>3. 基础设施改造。对中央高校(含附属中小学)用于保障师生学习、工作、生活、安全等需要开展的水、电、气、暖、绿化、道路、网络、照明、节能、消防、安防等基础设施进行维修改造,完善校内多项基础设施的功能,排除潜藏的安全隐患,为师生提供更加完善的教学基础设施和保障条件。</p> <p>4. 建设项目配套工程。建设中央高校(含附属中小学)重大建设发展项目所需的配套辅助设施和配套工程,完善整体功能,改善教学科研条件,提升校园整体网络化、信息化服务水平,促进学校各项事业的发展。</p>				
绩效指标	一级指标	二级指标	三级指标	指标值	分值权重 (90)
	成本指标	经济成本指标	修缮以及工程项目、仪器设备成本控制有效性	有效控制	10
			图书资料采购折扣率	≤82%	10
	产出指标	数量指标	安防、消防、防雷设施、照明节能设施改造/新增设施数量	≥13.69万台(套)、件	4
			道路及绿化面积	≥50.89万平方米	4
			水、电、气、暖等管网改造工程量	≥75.47万延米	4
			新增教学科研仪器设备数量	≥11.9万台(套)	4
			新增图书量	≥173.94万册	3
			修缮房屋的建筑面积	≥426.83万平方米	4
		质量指标	续订或新增电子资源数据库	≥1831个(套)	4
			房屋修缮验收通过率	100%	3
			基础设施验收通过率	100%	3
			设备资料验收通过率	100%	3
	时效指标		项目按期完工率	100%	4
	效益指标	经济效益指标	新增仪器设备发挥作用年限	≥6年	4
		社会效益指标	保障校园安全	有效保障	4
			改善师生学习工作生活设施条件	显著改善	4
			提高仪器设备开放共享程度	有效提高	4
		生态效益指标	绿色校园建设贡献	成效显著	4
	满意度指标	服务对象满意度指标	学生满意度	≥90%	5
教职工满意度			≥90%	5	

项目绩效目标表

(2024年度)

项目名称	中央高校教育教学改革专项资金				
主管部门及代码	[105]教育部	实施单位	四川大学、兰州大学等		
项目资金 (万元)	年度资金总额:	176,159.18			执行率 分值(10)
	其中:财政拨款	174,740.00			
	上年结转	1,419.18			
	其他资金	-			
年度总体目标	<p>1. 坚持立德树人根本任务,推动和支持中央高校深化教育教学改革,强化和巩固人才培养在学校工作中的中心地位,提升教育教学水平和人才培养质量。</p> <p>2. 以教育家精神为引领强化高素质教师队伍建设,拓展教师队伍培养培训新思路,持续开展教师培训、教学团队建设、一流本科专业及课程建设等工作,不断提升教师教学能力,巩固本科教学基础地位。</p> <p>3. 全面提高人才自主培养质量,通过开展拔尖创新人才培养、深化“四新”建设,支持创新创业平台及基地建设、支援西部地区高校双向交流等工作,推动一流教育教学改革,增强学生创新精神、创业意识和创新创业能力。</p>				
绩效指标	一级指标	二级指标	三级指标	指标值	分值权重(90)
	产出指标	数量指标	“四新”研究与实践项目数量	≥258项	4
			建设教学团队数量	≥315个	3
			创新创业活动开展数量	≥2.44万项	3
			基础学科拔尖学生人数	≥9466人次	3
			基地建设数量	≥457个	3
			教材建设出版数量	≥933部	4
			教师参加培训人次	≥8.51万人次	3
			与对口支援西部高校双向交流人次	≥974人次	3
			支持学校教育教学改革项目数量	≥1779个	4
			拔尖学生赴境内外每年学习人次	≥735人次	4
	质量指标	“四新”项目研究成果数量	≥647项	3	
		国家级/省级一流本科专业建设点数量	≥1988个	3	
		国家级一流课程数量	≥1862个	3	
		学生参加竞赛获奖数量	≥2.44万项	3	
	时效指标	项目按期完成率	100%	4	
	效益指标	社会效益指标	增强学生社会责任感、创新精神和实践能力	显著增强	15
深化产学研合作提高人才培养质量作用			成效显著	15	
满意度指标	服务对象满意度指标	教师满意度	≥90%	5	
		学生满意度	≥90%	5	

项目绩效目标表

(2024年度)

项目名称	中央高校基本科研业务费				
主管部门及代码	[105]教育部	实施单位	四川大学、兰州大学等		
项目资金 (万元)	年度资金总额:		457,021.64	执行率 分值(10)	
	其中:财政拨款		444,702.00		
	上年结转		12,319.64		
	其他资金		-		
年度总体目标	<p>1. 支持青年教师和优秀学生在科研领域自由探索创新,提高高校的自主创新能力和高层次人才培养能力。</p> <p>2. 贯彻落实国家创新驱动发展和科教兴国等重大战略,完善科技创新体系,推动科技成果转化,助力实现国家科技高水平自立自强;支撑重要科技创新基地平台建设,提高学校科研水平,提升重大科技创新平台在推进有组织科研模式中的作用;开展基础研究、前沿探索和技术攻关,支持一流科技领军人才和创新团队建设,培养科技领军人才和培育学科带头人、学术带头人。</p> <p>3. 建立全方位、多维度、多层次交叉研究平台,推动跨学科研究,力争产生重大原创性科研成果和技术。</p>				
绩效指标	一级指标	二级指标	三级指标	指标值	分值权重 (90)
	产出指标	数量指标	支持学术活动、会议数量	≥1226场	3
			支持优秀创新团队建设数量	≥801个	4
			支持项目获得专利、知识产权及出版专著数量	≥3222个	4
			支持交叉学科项目数量	≥225项	4
			支持青年教师项目(课题)经费占比	≥50%	5
			支持科研创新平台数量	≥503个	5
			支持科技领军人才团队项目数量	≥273项	5
			支持在校优秀学生科研项目数量	≥5919项	5
	质量指标	高质量论文数量	≥2.34万篇	5	
		科研成果获评省部级及以上成果奖励数量	≥677项	5	
	时效指标	项目按时完成率	100%	5	
	效益指标	社会效益指标	提升服务国家发展战略能力	显著提升	10
			提升科研团队自主创新能力	显著提升	10
			提升青年人才科研创新能力	显著提升	10
满意度指标	服务对象满意度指标	学生满意度	≥90%	3	
		科技领军人才满意度	≥90%	4	
		青年教师满意度	≥90%	3	

项目绩效目标表

(2024年度)

项目名称	中央高校管理改革等绩效拨款				
主管部门及代码	[105]教育部	实施单位	四川大学、兰州大学等		
项目资金 (万元)	年度资金总额:	112,792.68		执行率 分值(10)	
	其中:财政拨款	112,550.93			
	上年结转	241.75			
	其他资金	-			
年度总体目标	<p>1. 以绩效管理为导向,建立健全科学规范的评价体系,加强教育教学、科研、后勤等方面的管理改革,进一步深化综合改革,全面提升管理水平。</p> <p>2. 促进学生奖助补体系不断完善,加大奖优和助困学生的覆盖面,促进教育公平。</p> <p>3. 支持改善基本办学条件、信息化建设、图书资料购置等业务活动,为高质量开展教学科研活动及其辅助活动提供更好保障。</p> <p>4. 加强学校思想政治工作建设,助力教师队伍综合素质提升,提高人才自主培养质量。</p> <p>5. 做好教学、科研、师生员工生活等后勤服务保障工作,提升校区物业管理水平,保障学校教学科研及师生正常生活秩序。</p>				
绩效指标	一级指标	二级指标	三级指标	指标值	分值权重 (90)
	产出指标	数量指标	道路及绿化面积	≥24.73万平方米	3
			奖助学生人次	≥37.67万人次	6
			新增教学科研仪器设备数量	≥170台(套)	4
			新增图书量	≥8.54万本(册)	5
			修缮房屋的建筑面积	≥10.8万平方米	4
			数据库采购、续订数量	≥126个	3
			信息化建设项目数量	≥24个(项)	3
		支持教学、科研等改革项目	≥140项	3	
		质量指标	项目验收通过率	100%	4
			促进内部控制体系完善	成效显著	3
	提升人才培养质量		成效显著	4	
	时效指标	奖助金发放及时性	及时	4	
		项目按期完工率	100%	4	
	效益指标	社会效益指标	改善师生学习生活设施条件	有所改善	10
			提高学校整体管理水平	成效显著	10
促进教育公平			成效显著	10	
满意度指标	服务对象满意度指标	教职工满意度	≥90%	5	
		学生满意度	≥90%	5	

项目绩效目标表

(2024年度)

项目名称	中央高校捐赠配比专项资金				
主管部门及代码	[105]教育部	实施单位	四川大学、兰州大学等		
项目资金 (万元)	年度资金总额:		141,947.18	执行率 分值(10)	
	其中:财政拨款		141,838.00		
	上年结转		109.18		
	其他资金		-		
年度总体目标	<ol style="list-style-type: none"> 持续引导和鼓励中央高校拓宽资金来源渠道,建立健全多元化筹资机制,促进高等教育事业发展。 持续完善学生奖助补体系,加大奖优和助困学生覆盖面,促进教育公平。 改善和维护基础设施、补充图书资源和教学科研仪器设备等,有效改善基本办学条件。 推进思想政治工作,推动学校发挥课程、科研、实践、文化、网络、心理、管理、服务、资助、组织等方面工作的育人功能。 建设高素质教师队伍,推进师德师风建设,提升教师综合素质,不断深化教师管理综合改革。 深化教育教学改革,推进“四新”学科建设,提高人才自主培养能力。 				
绩效指标	一级指标	二级指标	三级指标	指标值	分值权重 (90)
	产出指标	数量指标	奖助学生人次	≥49.54万人次	5
			新增图书数量	≥9.11万册/套	5
			修缮房屋的建筑面积	≥5.34万平方米	5
			新增教学科研仪器设备数量	≥178台(套)	5
		质量指标	项目验收通过率	100%	5
			提升人才培养质量	成效显著	5
			提升思想政治工作质量	成效显著	5
			加强教师队伍建设改革	成效显著	5
		时效指标	奖助金发放及时性	按时	5
			项目按期完工率	100%	5
	效益指标	社会效益指标	引导和鼓励社会各界捐资助学	成效显著	10
			改善师生学习生活设施条件	有所改善	10
			促进教育公平	成效显著	10
满意度指标	服务对象满意度指标	教职工满意度	≥90%	5	
		学生满意度	≥90%	5	

项目绩效目标表

(2024年度)

项目名称	高校哲学社会科学繁荣计划专项经费				
主管部门及代码	[105]教育部	实施单位	教育部本级、四川大学等		
项目资金 (万元)	年度资金总额:	107,986.43			执行率 分值(10)
	其中:财政拨款	54,000.00			
	上年结转	53,986.43			
	其他资金	-			
年度总体目标	<p>1. 结合“十四五”教育发展规划, 加强马克思主义理论学科和高校思想政治理论课建设, 推出一批有重要价值的学术精品, 培育一批高水平人才, 培养担当民族复兴大任的时代新人。</p> <p>2. 以项目群的形式组织实施重大研究专项, 形成一批有分量的研究成果, 加快建构中国特色的自主知识体系。</p> <p>3. 推动高校社科创新平台和专业化智库等有组织科研范式的变革, 提升哲学社会科学研究科学化水平, 促进学科交叉融合。</p> <p>4. 培育壮大哲学社会科学人才队伍, 组建以中青年为主、文理交叉、多学科交融的复合型、高水平社科创新团队。</p> <p>5. 评审重大课题攻关项目、一般项目、后期资助项目等各类项目, 加强项目中后期管理, 开展对历年项目的中检、结项工作, 完善项目资助体系, 实现各类项目科学化规范化精细化管理。</p> <p>6. 整合古文字研究等领域跨学科研究队伍和文博单位力量, 组成古文字与中华文明传承发展工程联合攻关创新平台。</p>				
绩效指标	一级指标	二级指标	三级指标	指标值	分值权重 (90)
	产出指标	数量指标	支持重点研究基地	≥140个	7
			支持哲学社会科学实验室	≥25个	7
			支持研究项目数	≥3200项	7
		质量指标	完成高质量专著、教材、论文、咨政报告等	≥2900部(篇)	7
			成果获奖数	≥1400项	7
			项目结项通过率	≥90%	7
	时效指标	各项任务按计划完成	≥90%	8	
	效益指标	社会效益指标	国际交流与传播话语影响力	有效提升	10
			加快建构中国自主的知识体系	取得成效	10
			推动习近平新时代中国特色社会主义思想入脑入心	有效提升	10
	满意度指标	服务对象满意度指标	教师满意度	≥90%	5
			高校满意度	≥90%	5

项目绩效目标表

(2024年度)

项目名称	学生资助专项经费				
主管部门及代码	[105]教育部	实施单位	全国学生资助管理中心		
项目资金 (万元)	年度资金总额:	349,217.80			执行率 分值(10)
	其中:财政拨款	349,217.80			
	上年结转	-			
	其他资金	-			
年度总体目标	<p>1. 及时足额拨付风险补偿金、贴息资金等,确保国家助学贷款政策有效落实,减轻借款学生经济负担,维护学生良好信用。</p> <p>2. 推动落实高等教育、中等职业教育、普通高中教育、义务教育和学前教育学生资助政策。</p> <p>3. 进一步提高学生资助工作规范化水平、数字化水平,提高学生资助治理能力现代化水平。</p>				
绩效指标	一级指标	二级指标	三级指标	指标值	分值权重(90)
	产出指标	数量指标	发放国家助学贷款人数	≥650万人	8
			发放国家助学贷款金额	≥680亿元	8
			国家助学贷款贴息人数	≥900万人	8
			国家助学贷款贴息金额	≥14亿元	8
			开展学生资助相关宣传活动形式	≥5种	2
			学生资助网络安全考核	100分	3
			学生资助信息化建设数量	≥2项	3
	质量指标	国家助学贷款不良贷款率	≤5%	5	
	时效指标	生源地信用助学贷款贴息资金及时拨付	年底前拨付	5	
	效益指标	社会效益指标	高校学生获得助学贷款比例	≥13%	15
			保障高校家庭经济困难新生入学	应助尽助	15
	满意度指标	服务对象满意度指标	学生对资助工作满意度	≥90%	10

项目绩效目标表

(2024年度)

项目名称	科研机构专项业务费				
主管部门及代码	[105]教育部	实施单位	中国教育科学研究院		
项目资金 (万元)	年度资金总额:		600.00	执行率 分值(10)	
	其中:财政拨款		600.00		
	上年结转		-		
	其他资金		-		
年度总体目标	资助全国教育科学规划项目研究,通过组织课题选题指南征集、课题评审、结题鉴定及优秀成果转化等工作,引领学科发展方向,搭建教育科学研究平台,培育科研骨干力量,提高服务决策的质量和水平。				
绩效指标	一级指标	二级指标	三级指标	指标值	分值权重 (90)
	产出指标	数量指标	资助教育部重点课题数量	≥52项	13
			资助教育部青年课题数量	≥41项	13
		质量指标	发表学术论文或出版学术著作	≥200篇/本	13
		时效指标	项目按时结题率	≥90%	11
	效益指标	社会效益指标	决策咨询报告数量	≥10篇	30
	满意度指标	服务对象满意度指标	教育科研管理部门满意度	≥90%	5
科研人员的满意度			≥90%	5	

项目绩效目标表

(2024年度)

项目名称	科技业务管理费				
主管部门及代码	[105]教育部	实施单位	教育部本级		
项目资金 (万元)	年度资金总额:	30.00			执行率 分值(10)
	其中:财政拨款	24.00			
	上年结转	6.00			
	其他资金	-			
年度 总体 目标	通过支持香山科学会议、亚太物理中心相关活动开展,进一步提升高校科技管理服务水平,更好在国家创新体系中发挥高校作用,服务支撑高水平科技自立自强。				
绩效 指标	一级指标	二级指标	三级指标	指标值	分值权重 (90)
	产出指标	数量指标	支持高校科技管理工作项目数量	≥2项	20
		质量指标	高校科技管理政策符合国家科技管理需求	100%	10
		时效指标	项目按计划完成率	≥90%	20
	效益指标	社会效益指标	影响香山科学会议场次	≥10场	30
	满意度指标	服务对象满意度指标	高校满意度	≥90%	10

(二) 政府性基金预算项目绩效目标表

项目绩效目标表

(2024年度)

项目名称	中央专项彩票公益金教育助学项目				
主管部门及代码	[105]教育部	实施单位	中国教育发展基金会		
项目资金 (万元)	年度资金总额:	103,649.20			执行率 分值(10)
	其中:财政拨款	100,000.00			
	上年结转	3,649.20			
	其他资金	-			
年度总体目标	<p>1. 资助中西部地区家庭经济困难的普通高校新生路费和短期生活费, 缓解普通高校家庭经济困难新生的经济压力, 鼓励其以积极的姿态投入大学的学习和生活, 有效补充家庭经济困难学生资助政策体系, 实现助学政策的无缝衔接, 确保申请程序和审核过程科学合规, 有效引导和带动社会各界捐资助学。</p> <p>2. 资助因遭受自然灾害、突发事故、重大疾病等原因造成家庭经济特别困难的幼儿园、小学、初中、普通高中和中等职业学校教师, 资助中西部农村地区音体美教师开展走教工作, 资助开展特殊、急需的教师培训工作, 缓解经济压力, 吸引优秀人才长期从教、终身从教, 使广大教师切实感受到党和国家的关怀。</p> <p>3. 通过紧急资助救助, 有效缓解突发灾害、紧急事件或教育发展过程中的特殊困难对学校产生的影响, 发挥基金会灵活高效的优势, 弥补薄弱环节, 起到拾遗补缺、应急救急和防灾救灾的作用, 引导带动社会各界参与, 促进教育事业健康发展。</p>				
绩效指标	一级指标	二级指标	三级指标	指标值	分值权重 (90)
	产出指标	数量指标	资助经济困难新生人数	≥32万人次	5
			资助家庭经济困难教师人数	≥5.7万人次	5
			资助音体美走教教师	≥0.4万人次	5
			培训教师人数	≥0.5万人次	5
			资助学校数量	≥500所	5
		质量指标	申请程序和审核过程合规率	100%	5
			润雨计划项目验收合格率	≥90%	5
			时效指标	资助资金拨付及时率	≥95%
		资助申请评审周期		≤30天	5
		效益指标	社会效益指标	项目完成及时率	≥95%
	引导和带动社会各界捐资助学助教			取得实效	6
	健全学生资助政策体系			取得实效	6
	提升教师幸福感、成就感、荣誉感			取得实效	6
	助力五育并举, 促进学生全面发展			取得实效	6
	满意度指标	服务对象满意度指标	促进教育公平与社会和谐	取得实效	6
受资助学生满意度			≥95%	3	
受资助教师满意度			≥95%	3	
		受资助学校满意度	≥95%	4	

项目绩效目标表

(2024年度)

项目名称	“宏志助航计划”——全国低收入家庭高校毕业生就业帮扶项目				
主管部门及代码	[105]教育部	实施单位	教育部本级及其所属单位		
项目资金 (万元)	年度资金总额:	9,224.30			执行率 分值(10)
	其中:财政拨款	9,153.00			
	上年结转	71.30			
	其他资金	-			
年度总体目标	面向全国低收入家庭高校毕业生,适当吸纳部分其他就业困难普通高校毕业生参加,通过开展线上线下就业能力培训和专项就业帮扶,帮助其增强信心、提升综合素质和就业能力,努力实现更加充分更高质量就业,全力确保参加培训的低收入家庭高校毕业生毕业去向落实率高于全国总体水平。				
绩效指标	一级指标	二级指标	三级指标	指标值	分值权重(90)
	产出指标	数量指标	线上线下培训毕业生人次	≥25万人次	10
			新增线上培训课程数量	≥18门	8
			培训教师人数	≥450人次	6
		质量指标	低收入家庭高校毕业生毕业去向落实率	高于平均值	6
			参训学生考核通过率	≥95%	7
			项目验收合格率	≥95%	6
		时效指标	项目按期完成率	≥95%	7
	效益指标	社会效益指标	促进毕业生高质量充分就业	成效明显	15
			提升毕业生综合素质	成效明显	15
	满意度指标	服务对象满意度指标	参训学生满意度	≥90%	5
受训教师满意度			≥90%	5	